

Rapport de mission de repérage des matériaux et produits contenant de l'amiante avant réalisation de travaux

(Arrêté du 16 Juillet 2019 et Norme NF X 46-020 : Aout 2017)



BIEN IMMOBILIER CONCERNE :

USID
Quartier LE PULOUCH
Bâtiment 011
86000 POITIERS

Propriétaire

USID
Quartier Coiffé
79400 ST MAIXENT L ECOLE

Demandeur

USID
Quartier Coiffé
79400 ST MAIXENT L ECOLE

SYNTHESE DU RAPPORT :

Dans le cadre de la mission décrite en tête de rapport, il a été repéré des matériaux et produits susceptibles de contenir de l'amiante : après analyse, ils ne contiennent pas d'amiante.

Programme des travaux : cf. chapitre 1

Date du rapport : 03/09/2020

Date de visite : 26/08/2020

Nombre de pages : 34

Fait à : LA ROCHE SUR YON

Référence du dossier :
2008CCENAUSID011

Nombre de prélèvements : 10

Le présent rapport est établi par
Emeric RIPAUD

dont les compétences sont certifiées par
: **SOCOTEC Certification France**

sur la durée de validité du 12/01/2017 au
11/01/2022

Certificat de compétence :
n° DTI/2007-011

Contrat d'assurance :
AXA /
n° 10158549604 / échéance 31/12/2020

Le présent rapport et ses annexes forment un tout indissociable dont il ne peut être fait état, vis-à-vis de tiers, que par publication ou communication in extenso.

Sommaire

I. PROGRAMME ET PERIMETRE DU REPERAGE.....	3
1. PROGRAMME DES TRAVAUX DU DONNEUR D'ORDRE	3
2. PERIMETRE DU REPERAGE.....	3
II. CONCLUSIONS	3
III. OBJET DE LA MISSION	4
1. DESCRIPTION PRECISE DE L'IMMEUBLE	4
2. PARTIES D'IMMEUBLE VISITEES	5
IV. DEROULEMENT DE LA MISSION	6
1. PRESTATIONS REALISEES.....	6
2. PERSONNES PRESENTES LORS DE LA VISITE	6
3. INFORMATIONS COMPLEMENTAIRES SUR LA VISITE	6
4. RAPPORTS PRECEDEMMENT REALISES COMMUNIQUEES A SOCOTEC DANS LE CADRE DE LA PRESENTE MISSION.....	7
5. PLANS DES PARTIES D'IMMEUBLE CONCERNEES PAR LA MISSION	7
V. RESULTATS DETAILLES DU REPERAGE	8
1. MATERIAUX OU PRODUITS CONTENANT DE L'AMIANTE.....	8
2. LISTE DES MATERIAUX ET PRODUITS NE CONTENANT PAS D'AMIANTE APRES ANALYSE	9
3. LISTE DES MATERIAUX ET PRODUITS NE CONTENANT PAS D'AMIANTE SUR JUSTIFICATIF.....	11
4. COMPOSANTS POUR LESQUELS DES SONDAGES ET/OU PRELEVEMENTS DOIVENT ETRE EFFECTUES.....	11
VI. OBLIGATIONS CONSECUTIVES AUX TRAVAUX DE RETRAIT OU DE CONFINEMENT	12
ANNEXE 1 - FICHE D'IDENTIFICATION.....	13
ANNEXE 2 - PLANS / CROQUIS	16
ANNEXE 3 - PV ANALYSES	19
ANNEXE 4 - CERTIFICAT DE COMPETENCES	30
ANNEXE 5 - ATTESTATION D'ASSURANCE	32

I. PROGRAMME ET PERIMETRE DU REPERAGE

1. PROGRAMME DES TRAVAUX DU DONNEUR D'ORDRE

Travaux d'accessibilité PMR

Dans le cas d'une modification du programme de travaux, demander un complément de dossier au repérage initial.

Dans le cas d'une découverte d'un matériau susceptible de contenir de l'amiante, demander un complément de dossier au repérage initial.

2. PERIMETRE DU REPERAGE

II. CONCLUSIONS

Dans le cadre de la mission décrite en tête de rapport, il a été repéré des matériaux et produits susceptibles de contenir de l'amiante : après analyse, ils ne contiennent pas d'amiante.

Niveau	Local	Matériau ou produit
Néant		

III. OBJET DE LA MISSION

Le présent rapport est destiné à constituer le rapport de **repérage de l'amiante avant certaines opérations dans les immeubles bâtis**.

La mission confiée par le donneur d'ordre à SOCOTEC est réalisée dans le respect de l'arrêté du 16 Juillet 2019 relatif au repérage de l'amiante avant certaines opérations dans les immeubles bâtis et le présent rapport comporte :

1. L'identification de la mission de repérage (repérage amiante avant travaux) et son périmètre (programme détaillé des travaux projetés par le donneur d'ordre) ;
2. L'identification complète de l'immeuble concerné : dénomination, adresse complète, date du permis de construire ou, le cas échéant, date de construction, fonction principale du bâtiment (exemple : habitation, bureaux) et tout autre renseignement permettant d'identifier avec certitude le bâtiment concerné ;
3. Le programme et le périmètre de repérage définis par l'opérateur de repérage ;
4. L'identification complète des différents intervenants et parties prenantes (opérateur ayant réalisé le repérage, propriétaire de l'immeuble bâti et commanditaire de la mission de repérage si celui-ci n'est pas le propriétaire) ;
5. La ou le(s) date(s) d'exécution du repérage et la date de signature du rapport de repérage ;
6. Le cas échéant, les dates, références et principales conclusions des rapports précédemment réalisés ;
7. La liste et la localisation des matériaux et produits repérés mentionnant pour chacun d'eux la présence ou l'absence d'amiante et le ou les critères ayant permis de conclure et, en cas de conclusion de présence d'amiante, l'estimation de la quantité ;
8. La signature et le visa de l'opérateur ayant réalisé le repérage ;
9. L'obligation faite au propriétaire de l'immeuble bâti concerné par la mission de repérage de conservation, de mise à jour du document de traçabilité et de la transmission de ce rapport, conformément aux exigences de l'article 11 ;
10. En annexes : plan et croquis de l'immeuble bâti avec localisation des sondages faisant suite à des investigations approfondies ou à l'utilisation d'outil de mesure, des prélèvements d'échantillon et des matériaux et produits contenant de l'amiante identifiés ; rapports d'essais de laboratoire ; copie du certificat de compétence.

Le programme de repérage établi par l'opérateur est basé sur les composants de la construction de l'annexe I de l'arrêté du 16 Juillet 2019 et de l'annexe A1 de la norme NF X 46-020 : Aout 2017, et en fonction du programme de travaux fourni par le donneur d'ordre.

Rappel réglementaire :

- *L.4412-2 du code du travail et les textes qui lui sont liés*
- *Article R4412-97 du code du travail*
- *Arrêté du 16 Juillet 2019 relatif au repérage de l'amiante avant certaines opérations*
- *Norme NF X 46-020 : version Aout 2017*

Sauf indication contraire dans la suite du rapport, la recherche n'a pas porté sur les ouvrages suivants : voiries, réseaux enterrés, étanchéité des réseaux enterrés.

1. DESCRIPTION PRECISE DE L'IMMEUBLE

Activité principale de l'immeuble : Autres

Date de construction : Date du permis de construire non connue

2. PARTIES D'IMMEUBLE VISITEES

Niveaux	Locaux
Rez de chaussée	Local 1
Rez de chaussée	Local 2
Rez de chaussée	Local 3
Rez de chaussée	Local 4
Rez de chaussée	Local 5
Rez de chaussée	Local 6
Rez de chaussée	Local 7
Rez de chaussée	Local 8
Rez de chaussée	Local 9
Rez de chaussée	Local 10
Rez de chaussée	Local 11
Rez de chaussée	Local 12
Rez de chaussée	Local 13
Rez de chaussée	Local 14
Rez de chaussée	Local 15
Rez de chaussée	Local 16
Rez de chaussée	Voiries
Rez de chaussée	Accès 1
Rez de chaussée	Accès 2

IV. DEROULEMENT DE LA MISSION

1. PRESTATIONS REALISEES

- ☒ Entretien préalable, échange avec le donneur d'ordre sur l'organisation et les moyens nécessaires, recueil des informations relatives à l'immeuble bâti,
- ☒ Analyse de la documentation fournie par le donneur d'ordre
- ☒ Visite de l'immeuble pour inspection visuelle des composants susceptibles de contenir de l'amiante concernés. Cette étape est suivie d'investigations approfondies et de sondages selon nécessité.
- ☒ Détermination des ZPSO (Zone Présentant des Similitudes d'Ouvrages) et d'une stratégie de prélèvement. Cette étape est suivie de sondage et investigations approfondies.
- ☒ Prélèvement d'échantillons de matière et analyse des échantillons par un laboratoire accrédité sous-traitant de SOCOTEC
Laboratoire(s) d'analyse : ITGA Rennes (Cofrac : 1-5967)
- ☒ Enregistrement des données sur les produits et matériaux repérés.
- ☒ Rédaction du présent rapport, des annexes, croquis.

2. PERSONNES PRESENTES LORS DE LA VISITE

Accompagnateur(s) :
> Adjudant FRADET

3. INFORMATIONS COMPLEMENTAIRES SUR LA VISITE

Observations	Oui	Non	Sans Objet
Plan de prévention réalisé avant intervention sur site	X	-	-
Vide sanitaire accessible			X
Combles ou toiture accessibles et visitables			X

Parties non visitées

Localisation	Parties du local	Raison
Néant	-	

Autres informations sur le déroulement de la mission

L'ensemble des prélèvements a été réalisé dans le respect du plan et des procédures d'intervention.

Occupation des locaux : Occupé

4. RAPPORTS PRECEDEMMENT REALISES COMMUNIQUE A SOCOTEC DANS LE CADRE DE LA PRESENTE MISSION

Documents demandés	Documents remis
Rapports concernant la recherche d'amiante déjà réalisés	Oui
Documents décrivant les ouvrages, produits, matériaux et protections physiques mises en place	-
Eléments d'information nécessaires à l'accès aux parties de l'immeuble bâti en toute sécurité	Oui

Observations :

Néant

5. PLANS DES PARTIES D'IMMEUBLE CONCERNEES PAR LA MISSION

Les plans des parties d'immeuble concernées par la mission sont les suivants.

Etage	Intitulé du plan
Rez-de-chaussée	Rez-de-chaussée

V. RESULTATS DETAILLES DU REPERAGE

Les tableaux suivants décrivent les résultats du repérage classés par localisation.

Successivement sont présentés :

- > Les composants contenant de l'amiante (§ 5.1),
- > Les composants repérés sans amiante (§5.2 et 5.3)
- > Les composants pour lesquels l'analyse en laboratoire nécessaire pour identifier l'amiante n'a pas encore été effectuée (§ 5.4)

Quelle que soit la situation et sans préjudice des autres dispositions réglementaires applicables, le propriétaire est tenu d'avertir de la présence d'amiante toute personne pouvant intervenir sur ou à proximité des matériaux ou produits concernés ou de ceux les recouvrant où les protégeant.

En colonnes 3 et 4 des tableaux, figurent les numéros d'identification du composant et/ou du prélèvement : ceux-ci sont repris sur le(s) PV d'analyse, sur le(s) plan(s) et sur les planches de photos.

1. MATERIAUX OU PRODUITS CONTENANT DE L'AMIANTE

N° Matériau	Localisation	Composant	N° Prélèvement	Conclusion (justification)	Type de sondage	Quantité*
Néant		-				

** la quantité indiquée est une estimation et ne peut constituer à elle seule une base de travail pour l'intervention et/ou le retrait du composant. La valeur de la quantité est exprimée selon l'accord avec le donneur d'ordre au préalable (par unité, par surface, par linéaire, par masse ou par volume). En l'absence d'indication du donneur d'ordre, la valeur sera déterminée au choix de l'opérateur de repérage.*

2. LISTE DES MATERIAUX ET PRODUITS NE CONTENANT PAS D'AMIANTE APRES ANALYSE

N° Matériau	Localisation	Composant		N° Prélèvement	Conclusion (justification)
ZPSO-001	Rez de chaussée - Voiries	Enrobé bitumineux des couches de voirie (juste partie bitume)	Enrobé bitumineux des couches de voirie (juste partie bitume)	P001	Absence d'amiante (Après analyse en laboratoire)
ZPSO-002	Rez de chaussée - Voiries	Joint de dilatation et d'assemblage	Joint d'assemblage	P002	Absence d'amiante (Après analyse en laboratoire)
ZPSO-003	Rez de chaussée - Voiries	Joint de dilatation et d'assemblage	Joint d'assemblage	P003	Absence d'amiante (Après analyse en laboratoire)
ZPSO-004	Rez de chaussée - Voiries	Enduit extérieur (projeté, lissé ou taloché)	Enduit extérieur	P004	Absence d'amiante (Après analyse en laboratoire)
ZPSO-005	Rez de chaussée - Local 1; Rez de chaussée - Local 2; Rez de chaussée - Local 3; Rez de chaussée - Local 4; Rez de chaussée - Local 5; Rez de chaussée - Local 6; Rez de chaussée - Local 11; Rez de chaussée - Local 12; Rez de chaussée - Local 13; Rez de chaussée - Local 14; Rez de chaussée - Local 15; Rez de chaussée - Local 16	Colle de carrelage	Colle de carrelage lisse	P005	Absence d'amiante (Après analyse en laboratoire)

N° Matériau	Localisation	Composant		N° Prélèvement	Conclusion (justification)
ZPSO-006	Rez de chaussée - Local 1; Rez de chaussée - Local 2; Rez de chaussée - Local 3; Rez de chaussée - Local 4; Rez de chaussée - Local 5; Rez de chaussée - Local 6; Rez de chaussée - Local 11; Rez de chaussée - Local 12; Rez de chaussée - Local 13; Rez de chaussée - Local 14; Rez de chaussée - Local 15; Rez de chaussée - Local 16	Colle de carrelage	Colle de carrelage en plinthes beige	P006	Absence d'amiante (Après analyse en laboratoire)
ZPSO-007	Rez de chaussée - Local 7; Rez de chaussée - Local 8; Rez de chaussée - Local 9; Rez de chaussée - Local 10	Colle de carrelage	Colle de carrelage rugueux	P007	Absence d'amiante (Après analyse en laboratoire)
ZPSO-008	Rez de chaussée - Local 7; Rez de chaussée - Local 8; Rez de chaussée - Local 9; Rez de chaussée - Local 10	Colle de carrelage	Colle de carrelage en plinthes marron	P008	Absence d'amiante (Après analyse en laboratoire)
ZPSO-009	Rez de chaussée - Local 8; Rez de chaussée - Local 9; Rez de chaussée - Local 10	Colle de faïence	Colle de faïence blanche	P009	Absence d'amiante (Après analyse en laboratoire)
ZPSO-010	Rez de chaussée - Local 7; Rez de chaussée - Local 8; Rez de chaussée - Local 9; Rez de chaussée - Local 10	Enduits à base de plâtre ou ciment projetés, lissés ou talochés	Enduits à base de plâtre lissés	P010	Absence d'amiante (Après analyse en laboratoire)

3. LISTE DES MATERIAUX ET PRODUITS NE CONTENANT PAS D'AMIANTE SUR JUSTIFICATIF

N° Matériau	Localisation	Composant		N° Prélèvement	Conclusion (justification)
Néant		-			

4. COMPOSANTS POUR LESQUELS DES SONDAGES ET/OU PRELEVEMENTS DOIVENT ETRE EFFECTUES

N° Matériau	Localisation	Composant		Conclusion (justification)
Néant		-		

VI. OBLIGATIONS CONSECUTIVES AUX TRAVAUX DE RETRAIT OU DE CONFINEMENT

Lorsque le présent rapport est suivi de travaux, le propriétaire doit effectuer après enlèvement ou confinement des matériaux et produits contenant de l'amiante de la liste A ou de la liste B situés à l'intérieur des bâtiments occupés ou fréquentés, les interventions suivantes :

- > Examen visuel des ouvrages par une personne certifiée,
- > Mesures d'empoussièrement par un organisme accrédité par le COFRAC.

Si les travaux ne conduisent pas au retrait total des matériaux et produits de la liste A contenant de l'amiante, il est procédé, par une personne certifiée, à une évaluation périodique de l'état de conservation de ces matériaux dans un délai maximal de trois ans.

Ces interventions sont rendues obligatoires par l'article R.1334-29-3 du code de la santé Publique.

ANNEXE 1 - FICHE D'IDENTIFICATION



Matériaux : ZPSO-001

Prélèvement : P001

Description : Enrobé bitumineux des couches de voirie (juste partie bitume)

Localisation : Rez de chaussée - Voiries

Résultat : Absence d'amiante

Quantité :



Matériaux : ZPSO-002

Prélèvement : P002

Description : Joint d'assemblage

Localisation : Rez de chaussée - Voiries

Résultat : Absence d'amiante

Quantité :



Matériaux : ZPSO-003

Prélèvement : P003

Description : Joint d'assemblage

Localisation : Rez de chaussée - Voiries

Résultat : Absence d'amiante

Quantité :



Matériaux : ZPSO-004

Prélèvement : P004

Description : Enduit extérieur

Localisation : Rez de chaussée - Voiries

Résultat : Absence d'amiante

Quantité :

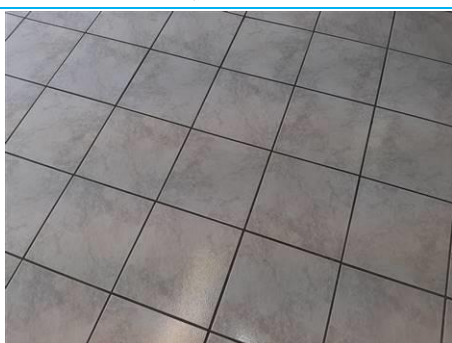

Matériaux : ZPSO-005

Prélèvement : P005

Description : Colle de carrelage lisse

Localisation : Rez de chaussée - Local 1; Rez de chaussée - Local 2; Rez de chaussée - Local 3; Rez de chaussée - Local 4; Rez de chaussée - Local 5; Rez de chaussée - Local 6; Rez de chaussée - Local 11; Rez de chaussée - Local 12; Rez de chaussée - Local 13; Rez de chaussée - Local 14; Rez de chaussée - Local 15; Rez de chaussée - Local 16

Résultat : Absence d'amiante

Quantité :

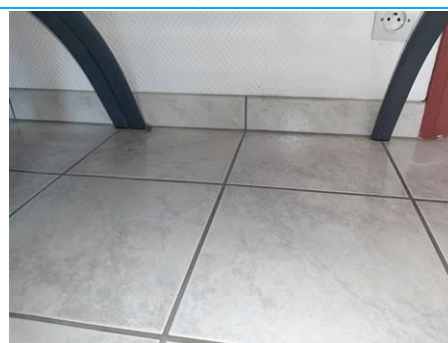

Matériaux : ZPSO-006

Prélèvement : P006

Description : Colle de carrelage en plinthes beige

Localisation : Rez de chaussée - Local 1; Rez de chaussée - Local 2; Rez de chaussée - Local 3; Rez de chaussée - Local 4; Rez de chaussée - Local 5; Rez de chaussée - Local 6; Rez de chaussée - Local 11; Rez de chaussée - Local 12; Rez de chaussée - Local 13; Rez de chaussée - Local 14; Rez de chaussée - Local 15; Rez de chaussée - Local 16

Résultat : Absence d'amiante

Quantité :



Matériaux : ZPSO-007

Prélèvement : P007

Description : Colle de carrelage rugueux

Localisation : Rez de chaussée - Local 7; Rez de chaussée - Local 8; Rez de chaussée - Local 9; Rez de chaussée - Local 10

Résultat : Absence d'amiante

Quantité :



Matériaux : ZPSO-008

Prélèvement : P008

Description : Colle de carrelage en plinthes marron

Localisation : Rez de chaussée - Local 7; Rez de chaussée - Local 8; Rez de chaussée - Local 9; Rez de chaussée - Local 10

Résultat : Absence d'amiante

Quantité :

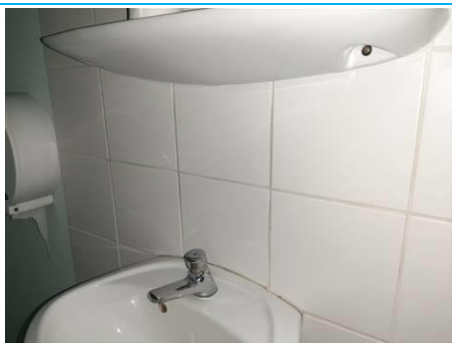

Matériaux : ZPSO-009

Prélèvement : P009

Description : Colle de faïence blanche

Localisation : Rez de chaussée - Local 8; Rez de chaussée - Local 9; Rez de chaussée - Local 10

Résultat : Absence d'amiante

Quantité :



Matériaux : ZPSO-010

Prélèvement : P010

Description : Enduits à base de plâtre lissés

Localisation : Rez de chaussée - Local 7; Rez de chaussée - Local 8; Rez de chaussée - Local 9; Rez de chaussée - Local 10

Résultat : Absence d'amiante

Quantité :

ANNEXE 2 - PLANS / CROQUIS

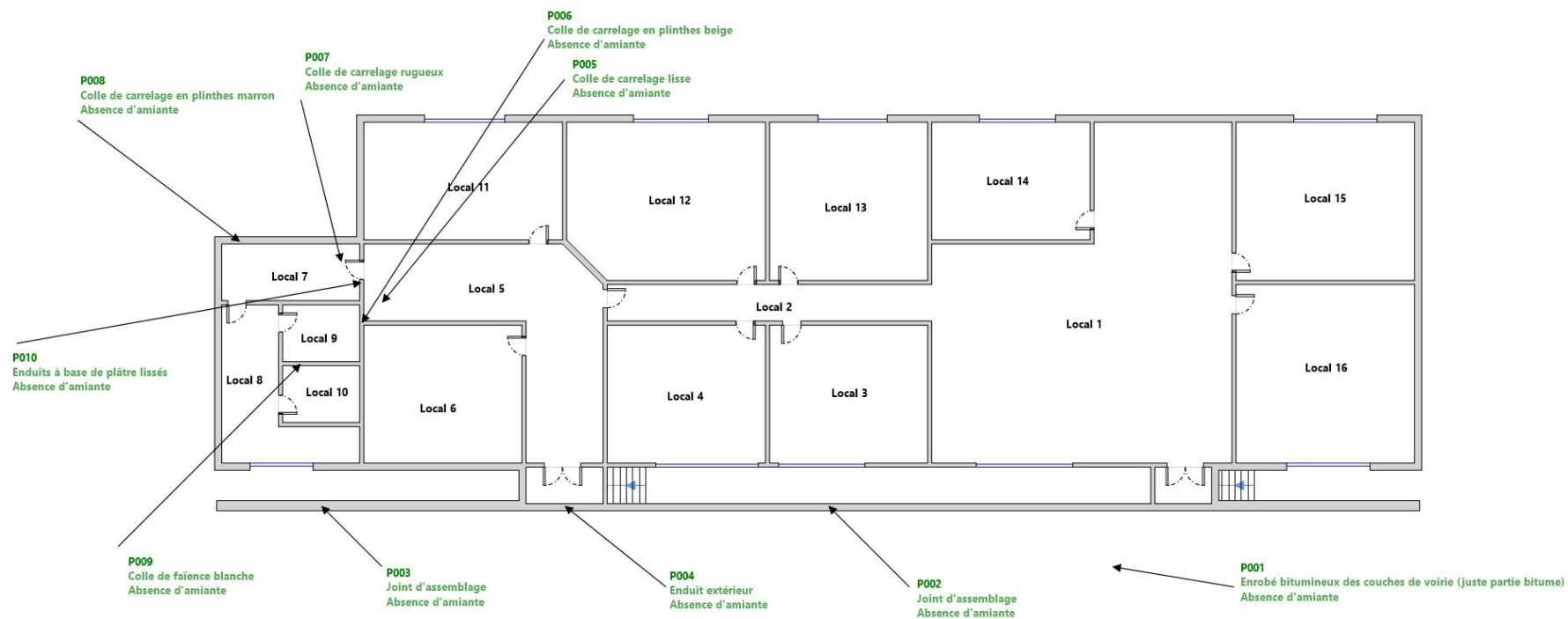

LEGENDE				
Légende	ZPSO	N° Prélèvement	Type de sondage	Conclusion
	ZPSO-001	P001	Choc	Absence d'amiante (Après analyse en laboratoire)
	ZPSO-002	P002	Choc	Absence d'amiante (Après analyse en laboratoire)
	ZPSO-003	P003	Choc	Absence d'amiante (Après analyse en laboratoire)
	ZPSO-004	P004	Choc	Absence d'amiante (Après analyse en laboratoire)
	ZPSO-005	P005	Choc	Absence d'amiante (Après analyse en laboratoire)
	ZPSO-006	P006	Choc	Absence d'amiante (Après analyse en laboratoire)
	ZPSO-007	P007	Choc	Absence d'amiante (Après analyse en laboratoire)
	ZPSO-008	P008	Choc	Absence d'amiante (Après analyse en laboratoire)
	ZPSO-009	P009	Choc	Absence d'amiante (Après analyse en laboratoire)
	ZPSO-010	P010	Choc	Absence d'amiante (Après analyse en laboratoire)

ANNEXE 3 - PV ANALYSES



Parc Edonia - Bât. R - Rue de la Terre Adélie - CS n° 66862
 35768 SAINT-GREGOIRE CEDEX
 Tél : 02.99.35.41.41
 Fax : 02.99.35.41.42
 www.itga.fr

Accréditation n° 1-5967
 Liste des sites et portées
 disponibles sur www.cofrac.fr



L'accréditation du COFRAC atteste de la compétence des laboratoires pour les seuls essais couverts par l'accréditation qui sont identifiés par le symbole

RAPPORT D'ESSAI N° IT072009-657 EN DATE DU 03/09/2020

RECHERCHE ET IDENTIFICATION D'AMIANTE SUR UN PRELEVEMENT DE MATERIAU

Ce rapport d'essai ne concerne que les échantillons soumis à l'analyse tels qu'ils ont été reçus au laboratoire.

Client :

SOCOTEC DIAGNOSTIC NANTES (CCENA)
 M. Emeric RIPAUD
 18 rue du Coutelier - CS 10389
 44819 SAINT-HERBLAIN CEDEX

Prélèvement :

Commande ITGA : IT0720-57597
 Echantillon ITGA : IT072009-657
 Reçu au laboratoire le : 01/09/2020

Réf. Client : Les informations fournies par le client sont retranscrites dans le tableau ci-dessous.

Commande	2008CCENAUSID011_2020_08_28_1452_0929
Dossier client	2008CCENAUSID011 - USID Quartier LE PULOCHE Batiment 011 86000 POITIERS
Echantillon	P001 - Enrobe bitumineux des couches de voirie (juste partie bitume) - Rez de chaussée - Voiries
Description ITGA	Agrégats d'enrobés bitumineux – prise d'essai 1 / Agrégats d'enrobés bitumineux – prise d'essai 2 / Agrégats d'enrobés bitumineux – prise d'essai 3

Préparation : Effectuée de façon à être représentative de l'échantillon

- Pour une analyse au Microscopie Electronique à Transmission Analytique (META) en fonction de la nature de la prise d'essai :

- (1) - Traitement mécanique en milieu aqueux (méthode interne : IT085 ou IT453)
- (2) - Traitement chimique et mécanique au chloroforme (méthode interne : IT286)

Technique Analytique :

- Microscopie Electronique à Transmission Analytique (parties pertinentes de la norme NF X43-050) : Morphologie, EDX et diffraction électronique

La détection de fibres d'amiante est garantie si la teneur est supérieure ou égale à 0,1 % en masse.

Résultat :

Fraction Analysée	Technique analytique (Méthode de préparation) et date d'analyse	Résultat	Variété d'amiante	Nombre de préparations
 Agrégats d'enrobés bitumineux – prise d'essai 1 + agrégats d'enrobés bitumineux – prise d'essai 2 + agrégats d'enrobés bitumineux – prise d'essai 3	META (2) le 03/09/2020	Amiante non détecté	---	1

Validé par : Gwladys PATISSOU - Analyste

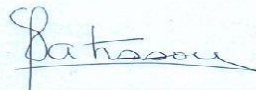

La reproduction de ce rapport d'essai n'est autorisée que sous sa forme intégrale ; ce rapport ne doit pas être reproduit partiellement sans l'approbation du laboratoire.
 Sauf demande particulière et écrite du client, les échantillons sont conservés pendant 6 mois et les rapports pendant 2 ans.

DTA 164 rev 18

Page 1 / 1



Parc Edonia - Bât. R - Rue de la Terre Adélie - CS n° 66862
 35768 SAINT-GREGOIRE CEDEX
 Tél : 02.99.35.41.41
 Fax : 02.99.35.41.42
 www.itga.fr

Accréditation n° 1-5967
 Liste des sites et portées
 disponibles sur www.cofrac.fr



L'accréditation du COFRAC atteste de la compétence des laboratoires pour les seuls essais couverts par l'accréditation qui sont identifiés par le symbole

RAPPORT D'ESSAI N° IT072009-658 EN DATE DU 03/09/2020

RECHERCHE ET IDENTIFICATION D'AMIANTE SUR UN PRELEVEMENT DE MATERIAU

Ce rapport d'essai ne concerne que les échantillons soumis à l'analyse tels qu'ils ont été reçus au laboratoire.

Client :

SOCOTEC DIAGNOSTIC NANTES (CCENA)
 M. Emeric RIPAUD
 18 rue du Coutelier - CS 10389
 44819 SAINT-HERBLAIN CEDEX

Prélèvement :

Commande ITGA : IT0720-57597
 Echantillon ITGA : IT072009-658
 Reçu au laboratoire le : 01/09/2020

Réf. Client : Les informations fournies par le client sont retranscrites dans le tableau ci-dessous.

Commande	2008CCENAUSID011_2020_08_28_1452_0929
Dossier client	2008CCENAUSID011 - USID Quartier LE PULOCHE Batiment 011 86000 POITIERS
Echantillon	P002 - Joint d'assemblage - Rez de chaussée - Voiries
Description ITGA	Matériau compact gris hétérogène avec poussières

Préparation : Effectuée de façon à être représentative de l'échantillon

- Pour une analyse au Microscope Electronique à Transmission Analytique (META) en fonction de la nature de la prise d'essai :

- (1) - Traitement mécanique en milieu aqueux (méthode interne : IT085 ou IT453)
- (2) - Traitement chimique et mécanique au chloroforme (méthode interne : IT286)

Technique Analytique :

- Microscopie Electronique à Transmission Analytique (parties pertinentes de la norme NF X43-050) : Morphologie, EDX et diffraction électronique

La détection de fibres d'amiante est garantie si la teneur est supérieure ou égale à 0,1 % en masse.

Résultat :

Fraction Analysée	Technique analytique (Méthode de préparation) et date d'analyse	Résultat	Variété d'amiante	Nombre de préparations
Matériau compact gris hétérogène avec poussières	META (1) le 03/09/2020	Amiante non détecté	---	1

Validé par : Gwladys PATISSOU - Analyste

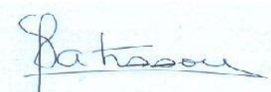

La reproduction de ce rapport d'essai n'est autorisée que sous sa forme intégrale ; ce rapport ne doit pas être reproduit partiellement sans l'approbation du laboratoire.
 Sauf demande particulière et écrite du client, les échantillons sont conservés pendant 6 mois et les rapports pendant 2 ans.

DTA 164 rev 18

Page 1 / 1



Parc Edonia - Bât. R - Rue de la Terre Adélie - CS n° 66862
 35768 SAINT-GREGOIRE CEDEX
 Tél : 02.99.35.41.41
 Fax : 02.99.35.41.42
 www.itga.fr

Accréditation n° 1-5967
 Liste des sites et portées
 disponibles sur www.cofrac.fr



L'accréditation du COFRAC atteste de la compétence des laboratoires pour les seuls essais couverts par l'accréditation qui sont identifiés par le symbole

RAPPORT D'ESSAI N° IT072009-659 EN DATE DU 03/09/2020

RECHERCHE ET IDENTIFICATION D'AMIANTE SUR UN PRELEVEMENT DE MATERIAU

Ce rapport d'essai ne concerne que les échantillons soumis à l'analyse tels qu'ils ont été reçus au laboratoire.

Client :

SOCOTEC DIAGNOSTIC NANTES (CCENA)
 M. Emeric RIPAUD
 18 rue du Coutelier - CS 10389
 44819 SAINT-HERBLAIN CEDEX

Prélèvement :

Commande ITGA : IT0720-57597
 Echantillon ITGA : IT072009-659
 Reçu au laboratoire le : 01/09/2020

Réf. Client :

Les informations fournies par le client sont retranscrites dans le tableau ci-dessous.

Commande	2008CCENAUSID011_2020_08_28_1452_0929
Dossier client	2008CCENAUSID011 - USID Quartier LE PULOCHE Batiment 011 86000 POITIERS
Echantillon	P003 - Joint d'assemblage - Rez de chaussée - Voiries
Description ITGA	Matériau compact gris hétérogène avec poussières

Préparation : Effectuée de façon à être représentative de l'échantillon

- Pour une analyse au Microscope Electronique à Transmission Analytique (META) en fonction de la nature de la prise d'essai :

- (1) - Traitement mécanique en milieu aqueux (méthode interne : IT085 ou IT453)
- (2) - Traitement chimique et mécanique au chloroforme (méthode interne : IT286)

Technique Analytique :

- Microscopie Electronique à Transmission Analytique (parties pertinentes de la norme NF X43-050) : Morphologie, EDX et diffraction électronique

La détection de fibres d'amiante est garantie si la teneur est supérieure ou égale à 0,1 % en masse.

Résultat :

Fraction Analysée	Technique analytique (Méthode de préparation) et date d'analyse	Résultat	Variété d'amiante	Nombre de préparations
Matériau compact gris hétérogène avec poussières	META (1) le 03/09/2020	Amiante non détecté	---	1

Validé par : Gwladys PATISSOU - Analyste

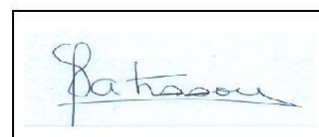

La reproduction de ce rapport d'essai n'est autorisée que sous sa forme intégrale ; ce rapport ne doit pas être reproduit partiellement sans l'approbation du laboratoire.
 Sauf demande particulière et écrite du client, les échantillons sont conservés pendant 6 mois et les rapports pendant 2 ans.

DTA 164 rev 18

Page 1 / 1



Parc Edonia - Bât. R - Rue de la Terre Adélie - CS n° 66862
 35768 SAINT-GREGOIRE CEDEX
 Tél : 02.99.35.41.41
 Fax : 02.99.35.41.42
 www.itga.fr

Accréditation n° 1-5967
 Liste des sites et portées
 disponibles sur www.cofrac.fr



L'accréditation du COFRAC atteste de la compétence des laboratoires pour les seuls essais couverts par l'accréditation qui sont identifiés par le symbole

RAPPORT D'ESSAI N° IT072009-660 EN DATE DU 03/09/2020

RECHERCHE ET IDENTIFICATION D'AMIANTE SUR UN PRELEVEMENT DE MATERIAU

Ce rapport d'essai ne concerne que les échantillons soumis à l'analyse tels qu'ils ont été reçus au laboratoire.

Client :

SOCOTEC DIAGNOSTIC NANTES (CCENA)
 M. Emeric RIPAUD
 18 rue du Coutelier - CS 10389
 44819 SAINT-HERBLAIN CEDEX

Prélèvement :

Commande ITGA : IT0720-57597
 Echantillon ITGA : IT072009-660
 Reçu au laboratoire le : 01/09/2020

Réf. Client : Les informations fournies par le client sont retranscrites dans le tableau ci-dessous.

Commande	2008CCENAUSID011_2020_08_28_1452_0929
Dossier client	2008CCENAUSID011 - USID Quartier LE PULOCHE Batiment 011 86000 POITIERS
Echantillon	P004 - Enduit extérieur - Rez de chaussée - Voiries
Description ITGA	Enduit blanc en vrac / Matériau gris en faible quantité

Préparation : Effectuée de façon à être représentative de l'échantillon

- Pour une analyse au Microscope Electronique à Transmission Analytique (META) en fonction de la nature de la prise d'essai :

- (1) - Traitement mécanique en milieu aqueux (méthode interne : IT085 ou IT453)
- (2) - Traitement chimique et mécanique au chloroforme (méthode interne : IT286)

Technique Analytique :

- Microscopie Electronique à Transmission Analytique (parties pertinentes de la norme NF X43-050) : Morphologie, EDX et diffraction électronique

La détection de fibres d'amiante est garantie si la teneur est supérieure ou égale à 0,1 % en masse.

Résultat :

Fraction Analysée	Technique analytique (Méthode de préparation) et date d'analyse	Résultat	Variété d'amiante	Nombre de préparations
Enduit blanc en vrac + matériau gris en faible quantité non séparable	META (1) le 03/09/2020	Amiante non détecté	---	1

Validé par : Gwladys PATISSOU - Analyste

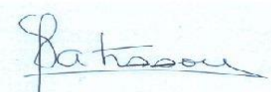

La reproduction de ce rapport d'essai n'est autorisée que sous sa forme intégrale ; ce rapport ne doit pas être reproduit partiellement sans l'approbation du laboratoire.
 Sauf demande particulière et écrite du client, les échantillons sont conservés pendant 6 mois et les rapports pendant 2 ans.

DTA 164 rev 18

Page 1 / 1



Parc Edonia - Bât. R - Rue de la Terre Adélie - CS n° 66862
 35768 SAINT-GREGOIRE CEDEX
 Tél : 02.99.35.41.41
 Fax : 02.99.35.41.42
 www.itga.fr

Accréditation n° 1-5967
 Liste des sites et portées
 disponibles sur www.cofrac.fr



L'accréditation du COFRAC atteste de la compétence des laboratoires pour les seuls essais couverts par l'accréditation qui sont identifiés par le symbole

RAPPORT D'ESSAI N° IT072009-661 EN DATE DU 03/09/2020

RECHERCHE ET IDENTIFICATION D'AMIANTE SUR UN PRELEVEMENT DE MATERIAU

Ce rapport d'essai ne concerne que les échantillons soumis à l'analyse tels qu'ils ont été reçus au laboratoire.

Client :

SOCOTEC DIAGNOSTIC NANTES (CCENA)
 M. Emeric RIPAUD
 18 rue du Coutelier - CS 10389
 44819 SAINT-HERBLAIN CEDEX

Prélèvement :

Commande ITGA : IT0720-57597
 Echantillon ITGA : IT072009-661
 Reçu au laboratoire le : 01/09/2020

Réf. Client :

Les informations fournies par le client sont retranscrites dans le tableau ci-dessous.

Commande	2008CCENAUSID011_2020_08_28_1452_0929
Dossier client	2008CCENAUSID011 - USID Quartier LE PULOCHE Batiment 011 86000 POITIERS
Echantillon	P005 - Colle de carrelage lisse - Rez de chaussée - Local 5
Description ITGA	Colle beige / Ragrée rose

Préparation : Effectuée de façon à être représentative de l'échantillon

- Pour une analyse au Microscope Electronique à Transmission Analytique (META) en fonction de la nature de la prise d'essai :

- (1) - Traitement mécanique en milieu aqueux (méthode interne : IT085 ou IT453)
- (2) - Traitement chimique et mécanique au chloroforme (méthode interne : IT286)

Technique Analytique :

- Microscopie Electronique à Transmission Analytique (parties pertinentes de la norme NF X43-050) : Morphologie, EDX et diffraction électronique

La détection de fibres d'amiante est garantie si la teneur est supérieure ou égale à 0,1 % en masse.

Résultat :

Fraction Analysée	Technique analytique (Méthode de préparation) et date d'analyse	Résultat	Variété d'amiante	Nombre de préparations
Colle beige + ragréage rose non séparable	META (1) le 03/09/2020	Amiante non détecté	---	1

Validé par : Gwladys PATISSOU - Analyste

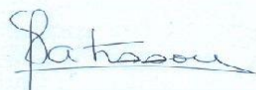

La reproduction de ce rapport d'essai n'est autorisée que sous sa forme intégrale ; ce rapport ne doit pas être reproduit partiellement sans l'approbation du laboratoire.
 Sauf demande particulière et écrite du client, les échantillons sont conservés pendant 6 mois et les rapports pendant 2 ans.

DTA 164 rev 18

Page 1 / 1



Parc Edonia - Bât. R - Rue de la Terre Adélie - CS n° 66862
 35768 SAINT-GREGOIRE CEDEX
 Tél : 02.99.35.41.41
 Fax : 02.99.35.41.42
 www.itga.fr

Accréditation n° 1-5967
 Liste des sites et portées
 disponibles sur www.cofrac.fr



L'accréditation du COFRAC atteste de la compétence des laboratoires pour les seuls essais couverts par l'accréditation qui sont identifiés par le symbole

RAPPORT D'ESSAI N° IT072009-662 EN DATE DU 03/09/2020

RECHERCHE ET IDENTIFICATION D'AMIANTE SUR UN PRELEVEMENT DE MATERIAU

Ce rapport d'essai ne concerne que les échantillons soumis à l'analyse tels qu'ils ont été reçus au laboratoire.

Client :

SOCOTEC DIAGNOSTIC NANTES (CCENA)
 M. Emeric RIPAUD
 18 rue du Coutelier - CS 10389
 44819 SAINT-HERBLAIN CEDEX

Prélèvement :

Commande ITGA : IT0720-57597
 Echantillon ITGA : IT072009-662
 Reçu au laboratoire le : 01/09/2020

Réf. Client :

Les informations fournies par le client sont retranscrites dans le tableau ci-dessous.

Commande	2008CCENAUSID011_2020_08_28_1452_0929
Dossier client	2008CCENAUSID011 - USID Quartier LE PULOCHE Batiment 011 86000 POITIERS
Echantillon	P006 - Colle de carrelage en plinthes beige - Rez de chaussée - Local 5
Description ITGA	Carrelage / Colle blanche / Toile fibreuse blanche / Peinture

Préparation : Effectuée de façon à être représentative de l'échantillon

- Pour une analyse au Microscope Electronique à Transmission Analytique (META) en fonction de la nature de la prise d'essai :

- (1) - Traitement mécanique en milieu aqueux (méthode interne : IT085 ou IT453)
- (2) - Traitement chimique et mécanique au chloroforme (méthode interne : IT286)

Technique Analytique :

- Microscopie Electronique à Transmission Analytique (parties pertinentes de la norme NF X43-050) : Morphologie, EDX et diffraction électronique

La détection de fibres d'amiante est garantie si la teneur est supérieure ou égale à 0,1 % en masse.

Résultat :

Fraction Analysée	Technique analytique (Méthode de préparation) et date d'analyse	Résultat	Variété d'amiante	Nombre de préparations
Carrelage + colle blanche + toile fibreuse blanche non séparable + peinture non séparable	META (1) le 03/09/2020	Amiante non détecté	---	1

Validé par : Gwladys PATISSOU - Analyste

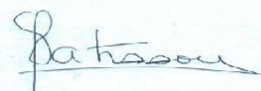

La reproduction de ce rapport d'essai n'est autorisée que sous sa forme intégrale ; ce rapport ne doit pas être reproduit partiellement sans l'approbation du laboratoire.
 Sauf demande particulière et écrite du client, les échantillons sont conservés pendant 6 mois et les rapports pendant 2 ans.

DTA 164 rev 18

Page 1 / 1



Parc Edonia - Bât. R - Rue de la Terre Adélie - CS n° 66862
 35768 SAINT-GREGOIRE CEDEX
 Tél : 02.99.35.41.41
 Fax : 02.99.35.41.42
 www.itga.fr

Accréditation n° 1-5967
 Liste des sites et portées
 disponibles sur www.cofrac.fr



L'accréditation du COFRAC atteste de la compétence des laboratoires pour les seuls essais couverts par l'accréditation qui sont identifiés par le symbole

RAPPORT D'ESSAI N° IT072009-663 EN DATE DU 03/09/2020

RECHERCHE ET IDENTIFICATION D'AMIANTE SUR UN PRELEVEMENT DE MATERIAU

Ce rapport d'essai ne concerne que les échantillons soumis à l'analyse tels qu'ils ont été reçus au laboratoire.

Client :

SOCOTEC DIAGNOSTIC NANTES (CCENA)
 M. Emeric RIPAUD
 18 rue du Coutelier - CS 10389
 44819 SAINT-HERBLAIN CEDEX

Prélèvement :

Commande ITGA : IT0720-57597
 Echantillon ITGA : IT072009-663
 Reçu au laboratoire le : 01/09/2020

Réf. Client :

Les informations fournies par le client sont retranscrites dans le tableau ci-dessous.

Commande	2008CCENAUSID011_2020_08_28_1452_0929
Dossier client	2008CCENAUSID011 - USID Quartier LE PULOCHE Batiment 011 86000 POITIERS
Echantillon	P007 - Colle de carrelage rugueux - Rez de chaussée - Local 7
Description ITGA	Colle blanche / Ragrée rose / Peinture

Préparation : Effectuée de façon à être représentative de l'échantillon

- Pour une analyse au Microscope Electronique à Transmission Analytique (META) en fonction de la nature de la prise d'essai :

- (1) - Traitement mécanique en milieu aqueux (méthode interne : IT085 ou IT453)
- (2) - Traitement chimique et mécanique au chloroforme (méthode interne : IT286)

Technique Analytique :

- Microscopie Electronique à Transmission Analytique (parties pertinentes de la norme NF X43-050) : Morphologie, EDX et diffraction électronique

La détection de fibres d'amiante est garantie si la teneur est supérieure ou égale à 0,1 % en masse.

Résultat :

Fraction Analysée	Technique analytique (Méthode de préparation) et date d'analyse	Résultat	Variété d'amiante	Nombre de préparations
Colle blanche + ragréage rose non séparable + peinture non séparable	META (1) le 03/09/2020	Amiante non détecté	---	1

Validé par : Gwladys PATISSOU - Analyste

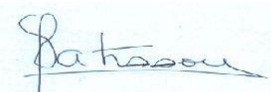

La reproduction de ce rapport d'essai n'est autorisée que sous sa forme intégrale ; ce rapport ne doit pas être reproduit partiellement sans l'approbation du laboratoire.
 Sauf demande particulière et écrite du client, les échantillons sont conservés pendant 6 mois et les rapports pendant 2 ans.

DTA 164 rev 18

Page 1 / 1



Parc Edonia - Bât. R - Rue de la Terre Adélie - CS n° 66862
 35768 SAINT-GREGOIRE CEDEX
 Tél : 02.99.35.41.41
 Fax : 02.99.35.41.42
 www.itga.fr

Accréditation n° 1-5967
 Liste des sites et portées
 disponibles sur www.cofrac.fr



L'accréditation du COFRAC atteste de la compétence des laboratoires pour les seuls essais couverts par l'accréditation qui sont identifiés par le symbole

RAPPORT D'ESSAI N° IT072009-664 EN DATE DU 03/09/2020

RECHERCHE ET IDENTIFICATION D'AMIANTE SUR UN PRELEVEMENT DE MATERIAU

Ce rapport d'essai ne concerne que les échantillons soumis à l'analyse tels qu'ils ont été reçus au laboratoire.

Client :

SOCOTEC DIAGNOSTIC NANTES (CCENA)
 M. Emeric RIPAUD
 18 rue du Coutelier - CS 10389
 44819 SAINT-HERBLAIN CEDEX

Prélèvement :

Commande ITGA : IT0720-57597
 Echantillon ITGA : IT072009-664
 Reçu au laboratoire le : 01/09/2020

Réf. Client :

Les informations fournies par le client sont retranscrites dans le tableau ci-dessous.

Commande	2008CCENAUSID011_2020_08_28_1452_0929
Dossier client	2008CCENAUSID011 - USID Quartier LE PULOCHE Batiment 011 86000 POITIERS
Echantillon	P008 - Colle de carrelage en plinthes marron - Rez de chaussée - Local 7
Description ITGA	Carrelage / Colle beige / Toile fibreuse blanche / Peinture

Préparation :

Effectuée de façon à être représentative de l'échantillon

- Pour une analyse au Microscope Electronique à Transmission Analytique (META) en fonction de la nature de la prise d'essai :

- (1) - Traitement mécanique en milieu aqueux (méthode interne : IT085 ou IT453)
- (2) - Traitement chimique et mécanique au chloroforme (méthode interne : IT286)

Technique Analytique :

- Microscopie Electronique à Transmission Analytique (parties pertinentes de la norme NF X43-050) : Morphologie, EDX et diffraction électronique

La détection de fibres d'amiante est garantie si la teneur est supérieure ou égale à 0,1 % en masse.

Résultat :

Fraction Analysée	Technique analytique (Méthode de préparation) et date d'analyse	Résultat	Variété d'amiante	Nombre de préparations
Carrelage + colle beige + toile fibreuse blanche non séparable + peinture non séparable	META (1) le 03/09/2020	Amiante non détecté	---	1

Validé par : Gwladys PATISSOU - Analyste

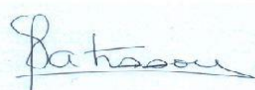

La reproduction de ce rapport d'essai n'est autorisée que sous sa forme intégrale ; ce rapport ne doit pas être reproduit partiellement sans l'approbation du laboratoire.
 Sauf demande particulière et écrite du client, les échantillons sont conservés pendant 6 mois et les rapports pendant 2 ans.

DTA 164 rev 18

Page 1 / 1



Parc Edonia - Bât. R - Rue de la Terre Adélie - CS n° 66862
 35768 SAINT-GREGOIRE CEDEX
 Tél : 02.99.35.41.41
 Fax : 02.99.35.41.42
 www.itga.fr

Accréditation n° 1-5967
 Liste des sites et portées
 disponibles sur www.cofrac.fr



L'accréditation du COFRAC atteste de la compétence des laboratoires pour les seuls essais couverts par l'accréditation qui sont identifiés par le symbole

RAPPORT D'ESSAI N° IT072009-665 EN DATE DU 03/09/2020

RECHERCHE ET IDENTIFICATION D'AMIANTE SUR UN PRELEVEMENT DE MATERIAU

Ce rapport d'essai ne concerne que les échantillons soumis à l'analyse tels qu'ils ont été reçus au laboratoire.

Client :

SOCOTEC DIAGNOSTIC NANTES (CCENA)
 M. Emeric RIPAUD
 18 rue du Coutelier - CS 10389
 44819 SAINT-HERBLAIN CEDEX

Prélèvement :

Commande ITGA : IT0720-57597
 Echantillon ITGA : IT072009-665
 Reçu au laboratoire le : 01/09/2020

Réf. Client :

Les informations fournies par le client sont retranscrites dans le tableau ci-dessous.

Commande	2008CCENAUSID011_2020_08_28_1452_0929
Dossier client	2008CCENAUSID011 - USID Quartier LE PULOCHE Batiment 011 86000 POITIERS
Echantillon	P009 - Colle de faïence blanche - Rez de chaussée - Local 9
Description ITGA	Carrelage / Colle beige / Toile fibreuse blanche / Peinture

Préparation :

Effectuée de façon à être représentative de l'échantillon

- Pour une analyse au Microscope Electronique à Transmission Analytique (META) en fonction de la nature de la prise d'essai :

- (1) - Traitement mécanique en milieu aqueux (méthode interne : IT085 ou IT453)
- (2) - Traitement chimique et mécanique au chloroforme (méthode interne : IT286)

Technique Analytique :

- Microscopie Electronique à Transmission Analytique (parties pertinentes de la norme NF X43-050) : Morphologie, EDX et diffraction électronique

La détection de fibres d'amiante est garantie si la teneur est supérieure ou égale à 0,1 % en masse.

Résultat :

Fraction Analysée	Technique analytique (Méthode de préparation) et date d'analyse	Résultat	Variété d'amiante	Nombre de préparations
Carrelage + colle beige + toile fibreuse blanche non séparable + peinture non séparable	META (1) le 03/09/2020	Amiante non détecté	---	1

Validé par : Gwladys PATISSOU - Analyste

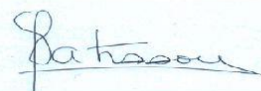

La reproduction de ce rapport d'essai n'est autorisée que sous sa forme intégrale ; ce rapport ne doit pas être reproduit partiellement sans l'approbation du laboratoire.
 Sauf demande particulière et écrite du client, les échantillons sont conservés pendant 6 mois et les rapports pendant 2 ans.

DTA 164 rev 18

Page 1 / 1



Parc Edonia - Bât. R - Rue de la Terre Adélie - CS n° 66862
 35768 SAINT-GREGOIRE CEDEX
 Tél : 02.99.35.41.41
 Fax : 02.99.35.41.42
 www.itga.fr

Accréditation n° 1-5967
 Liste des sites et portées
 disponibles sur www.cofrac.fr



L'accréditation du COFRAC atteste de la compétence des laboratoires pour les seuls essais couverts par l'accréditation qui sont identifiés par le symbole

RAPPORT D'ESSAI N° IT072009-666 EN DATE DU 03/09/2020

RECHERCHE ET IDENTIFICATION D'AMIANTE SUR UN PRELEVEMENT DE MATERIAU

Ce rapport d'essai ne concerne que les échantillons soumis à l'analyse tels qu'ils ont été reçus au laboratoire.

Client :

SOCOTEC DIAGNOSTIC NANTES (CCENA)
 M. Emeric RIPAUD
 18 rue du Coutelier - CS 10389
 44819 SAINT-HERBLAIN CEDEX

Prélèvement :

Commande ITGA : IT0720-57597
 Echantillon ITGA : IT072009-666
 Reçu au laboratoire le : 01/09/2020

Réf. Client :

Les informations fournies par le client sont retranscrites dans le tableau ci-dessous.

Commande	2008CCENAUSID011_2020_08_28_1452_0929
Dossier client	2008CCENAUSID011 - USID Quartier LE PULOCHE Batiment 011 86000 POITIERS
Echantillon	P010 - Enduits à base de plâtre lisses - Rez de chaussée - Local 7
Description ITGA	Peinture / Enduit plâtreux blanc / Matériau rouge

Préparation : Effectuée de façon à être représentative de l'échantillon

- Pour une analyse au Microscope Electronique à Transmission Analytique (META) en fonction de la nature de la prise d'essai :

- (1) - Traitement mécanique en milieu aqueux (méthode interne : IT085 ou IT453)
- (2) - Traitement chimique et mécanique au chloroforme (méthode interne : IT286)

Technique Analytique :

- Microscopie Electronique à Transmission Analytique (parties pertinentes de la norme NF X43-050) : Morphologie, EDX et diffraction électronique

La détection de fibres d'amiante est garantie si la teneur est supérieure ou égale à 0,1 % en masse.

Résultat :

Fraction Analysée	Technique analytique (Méthode de préparation) et date d'analyse	Résultat	Variété d'amiante	Nombre de préparations
Peinture + enduit plâtreux blanc + matériau rouge	META (1) le 03/09/2020	Amiante non détecté	---	1

Validé par : Gwladys PATISSOU - Analyste

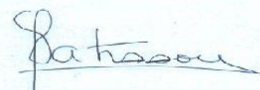

La reproduction de ce rapport d'essai n'est autorisée que sous sa forme intégrale ; ce rapport ne doit pas être reproduit partiellement sans l'approbation du laboratoire.
 Sauf demande particulière et écrite du client, les échantillons sont conservés pendant 6 mois et les rapports pendant 2 ans.

DTA 164 rev 18

Page 1 / 1

ANNEXE 4 - CERTIFICAT DE COMPETENCES



SOCOTEC

CERTIFICAT

N° DTI / 2007-011



Certifie par la présente que :

Emeric RIPAUD

a passé avec succès les examens relatifs à la certification de ses compétences

DOMAINE TECHNIQUE	INTITULE DU/DE(S) TYPE(S) DE DIAGNOSTIC TECHNIQUE IMMOBILIER	DEBUT DE VALIDITE	FIN DE VALIDITE
AMIANTE	Missions de repérage des matériaux et produits des listes A et B et évaluations périodiques de l'état de conservation des matériaux et produits de la liste A dans les bâtiments autres que ceux relevant de la mention	30/07/2020	29/07/2027
AMIANTE - avec mention	Missions de repérage des matériaux et produits de la liste A et B et évaluations périodiques de l'état de conservation des matériaux et produits de la liste A dans des immeubles de grande hauteur, dans des établissements recevant du public répondant aux catégories 1 à 4, dans des immeubles de travail hébergeant plus de 300 personnes ou dans des bâtiments industriels, missions de repérage des matériaux et produits de la liste C, les examens visuels à l'issue des travaux de retrait ou de confinement	30/07/2020	29/07/2027
CREP	Constat de risque d'exposition au plomb	16/12/2016	15/12/2021
DPE - individuels	Diagnostic de performance énergétique individuel	07/02/2017	06/02/2022
ELECTRICITE	Etat des installations intérieures d'électricité	06/02/2017	05/02/2022
GAZ	Etat des installations intérieures de gaz	16/12/2016	15/12/2021
TERMITES Métropole	Etat relatif à la présence de termites dans le bâtiment en métropole	24/07/2017	23/07/2022

qui ont été réalisés par Socotec Certification France conformément aux arrêtés compétences :

- Amiante : Arrêté du 2 juillet 2018 définissant les critères de certification des opérateurs de diagnostic technique
- Amiante : Arrêté du 7 décembre 2011 modifiant l'arrêté du 21 novembre 2006 définissant les critères de certification des personnes physiques opérateurs des constats de risque d'exposition au plomb ou agréées pour réaliser des diagnostics plomb dans les immeubles d'habitation et les critères d'accréditation des organismes de certification
- Amiante : Arrêté du 7 décembre 2011 modifiant l'arrêté du 30 octobre 2006 définissant les critères de certification des personnes physiques réalisant l'état relatif à la présence de termites dans le bâtiment et les critères d'accréditation des organismes de certification
- Amiante : Arrêté du 15 décembre 2011 modifiant l'arrêté du 6 avril 2007 définissant les critères de certification des personnes physiques réalisant l'état de l'installation intérieure de gaz et les critères d'accréditation des organismes de certification
- Amiante : Arrêté du 13 décembre 2011 modifiant l'arrêté du 16 octobre 2006 définissant les critères de certification des personnes physiques réalisant le diagnostic de performance énergétique et les critères d'accréditation des organismes de certification
- Amiante : Arrêté du 2 décembre 2011 modifiant l'arrêté du 8 juillet 2008 définissant les critères de certification des personnes physiques réalisant l'état de l'installation intérieure d'électricité et les critères d'accréditation des organismes de certification



ACCREDITATION N° 42085
CERTIFICATION
DE PERSONNES
PORTÉE DISPONIBLE SUR
WWW.COFRAC.FR

Directeur Opérationnel **Guillaume Rey**

Ce certificat n'a qu'une valeur indicative. La validité réelle d'un certificat SOCOTEC Certification International est matérialisée par la présence dans l'annuaire des certifiés disponible sur le site internet de SOCOTEC Certification France à l'adresse : www.socotec-certification-international.fr.
SOCOTEC Certification France - 13, cours Valmy 92977 PARIS LA DEFENSE - France - SAS au capital de 100 000€ - RCS Créteil 490 984 309 - www.socotec-certification-international.fr

ANNEXE 5 - ATTESTATION D'ASSURANCE

Votre Assurance

► RC PRESTATAIRES



Assurance et Banque

ATTESTATION

SOCOTEC DIAGNOSTIC
21 ROUTE D'ALBERT
62450 AVESNES LES BAPAUME

COURTIER

VD ASSOCIES

81 BOULEVARD PIERRE PREMIER
33110 LE BOUSCAT
Tél : 05 56 30 95 75
Fax : 08 97 50 56 06
Email : CONTACT@VDASSOCIES.FR
Portefeuille : 0201478984

Vos références :

Contrat n° 10158549604
Client n° 0626089020

AXA France IARD, atteste que :

**SOCOTEC DIAGNOSTIC
21 ROUTE D'ALBERT
62450 AVESNES LES BAPAUME**

est titulaire d'un contrat d'assurance N° 10158549604 ayant pris effet le 01/03/2018.

Ce contrat garantit les conséquences pécuniaires de la Responsabilité Civile pouvant lui incomber du fait de l'exercice des activités de **DIAGNOSTICS TECHNIQUES IMMOBILIERS** suivantes :

AMIANTE :

ETAT MENTIONNANT LA PRESENCE OU L'ABSENCE DE MATERIAUX CONTENANT DE L'AMIANTE
DIAGNOSTIC TECHNIQUE AMIANTE
DIAGNOSTIC AMIANTE PARTIES PRIVATIVES
CONTROLE PERIODIQUE (AMIANTE)
CONTROLE VISUEL APRES TRAVAUX (PLOMB - AMIANTE)
REPERAGE AMIANTE AVANT/ APRES TRAVAUX ET DEMOLITION
REPERAGE AMIANTE ET D'HAP SUR SURFACE BITUMEE ET ENROBES

PLOMB :

DIAGNOSTIC PLOMB DANS L'EAU
CONSTAT DES RISQUES D'EXPOSITION AU PLOMB (CREP)
DIAGNOSTIC DE RISQUE D'INTOXICATION AU PLOMB DANS LES PEINTURES (DRIPP)
RECHERCHE DE PLOMB AVANT TRAVAUX / DEMOLITION

ETAT PARASITAIRE :

ETAT RELATIF A LA PRESENCE DE TERMITES
ETAT PARASITAIRE (MERULES, VRILLETES, LYCTUS)
INFORMATION SUR LA PRESENCE DE RISQUE DE MERULE (LOI ALUR)

MESURES :

MESURAGE LOI CARREZ ET LOI BOUTIN
CALCULS DES MILLIEMES -TANTIEMES DE COPROPRIETE ET REALISATION DE PLANS ASSOCIES SELON LES TEXTES SUIVANTS : LOI

1D052620190710

AXA France IARD SA

Société anonyme au capital de 214 799 030 Euros

Siège social : 313, Terrasses de l'Arche - 92727 Nanterre Cedex 722 057 460 R.C.S. Nanterre

Entreprise régie par le Code des assurances - TVA intracommunautaire n° FR 14 722 057 460

Opérations d'assurances exonérées de TVA - art. 261-C CGI - sauf pour les garanties portées par AXA Assistance

1/2

65-557 DU 10 JUILLET 1965, DECRET 67-223 DU 17 MARS 1967, DECRET 2004- 479 du 27 mai 2004 ET SUIVANTS FIXANT LE STATUT DE LA COPROPRIETE DES IMMEUBLES BATIS.

AUTRES :

ETAT DE L'INSTALLATION INTERIEURE DE GAZ

ETAT DES RISQUES NATURELS, MINIERES ET TECHNOLOGIQUES (ENRNMT)

ESRIS (ETAT DES SERVITUDES RISQUES ET D'INFORMATION SUR LES SOLS)

ERP (ETAT DES RISQUES ET POLLUTIONS)

DIAGNOSTIC DE PERFORMANCE ENERGETIQUE

DPE INDIVIDUEL POUR MAISONS INDIVIDUELLES, APPARTEMENTS ET LOTS TERTIAIRES AFFECTES A DES IMMEUBLES A USAGE PRINCIPAL D'HABITATION, AINSI QUE LES ATTESTATIONS DE PRISE EN COMPTE DE LA REGLEMENTATION THERMIQUE.

ETAT DE L'INSTALLATION INTERIEURE D'ELECTRICITE.

ETUDE REGLEMENTATION THERMIQUE 2005 ET 2012.

DOCUMENT ETABLI A L'ISSUE DU CONTROLE DES INSTALLATIONS D'ASSAINISSEMENT NON COLLECTIF

DIAGNOSTIC ASSAINISSEMENT AUTONOME ET COLLECTIF

ETAT DES LIEUX LOCATIFS

DIAGNOSTIC DE SECURITE PISCINE

CERTIFICAT DE DECENCE ET CERTIFICAT DE TRAVAUX DE REHABILITATION

DIAGNOSTIC POUR OBTENTION DE PRET A TAUX ZERO

INFILTROMETRIE-MESURES DE PERMEABILITE DU BATIMENT ET DES RESEAUX AERAIQUES

THERMOGRAPHIE INFRAROUGE

DIAGNOSTIC RADON : DANS TOUS TYPES DE BATIMENTS.

DIAGNOSTIC DANS LE CADRE DE LA LOI SRU AVANT MISE EN COPROPRIETE

DIAGNOSTIC DECHETS DE CHANTIER – ARTICLES R 111-43 A R 111-49 DU CODE DE LA CONSTRUCTION ET DE L'HABITATION

DOCUMENT UNIQUE D'EVALUATION DES RISQUES COPROPRIETE - Articles L 230-2, III, R 230-1 DU CODE DU TRAVAIL

DIAGNOSTIC TECHNIQUE GLOBAL (DTG) POUR LES COPROPRIETES - LOI N° 2014-366 POUR L'ACCES AU LOGEMENT ET UN URBANISME RENOVE « ALUR », A L'EXCLUSION DE MISSIONS RELEVANT D'UN PROFESSIONNEL DE LA VENTE OU DE LA LOCATION DE BIENS IMMOBILIERS.

DIAGNOSTIC ACCESSIBILITE HANDICAPES

EXPERTISE EN VALEUR VENALE ET LOCATIVE (SOUS RESERVE D'OBTENTION DE FORMATION)

ETAT DESCRIPTIF DE DIVISION

CENTRE DE FORMATION

MESURES D'EMPOUSSIEREMENT AMIANTE AVEC STRATEGIE D'ECHANTILLONAGE

DIAGNOSTIC QUALITE DE L'AIR INTERIEUR

VERIFICATION PERIODIQUE ET INITIALE DES INSTALLATIONS ELECTRIQUES

VERIFICATION PERIODIQUE ET INITIALE DES INSTALLATIONS DE GAZ

VERIFICATION PERIODIQUE ET INITIALE DES ENGINS DE LEVAGE ET DE CHANTIER

DIAGNOSTIC SECURITE INCENDIE

CONTROLE DE SECURITE DES AIRES DE JEUX

RECHERCHE DE METAUX LOURDS SUR TOUS TYPES D'OUVRAGES ET DE BÂTIMENTS

La garantie Responsabilité civile professionnelle s'exerce à concurrence de 5.000.000 € par sinistre et par année d'assurance.

La présente attestation ne peut engager l'Assureur au-delà des limites et conditions du contrat auquel elle se réfère.

La présente attestation est valable pour la période du 01/01/2020 au 31/12/2020 sous réserve des possibilités de suspension ou de résiliation en cours d'année d'assurance pour les cas prévus par le Code des Assurances ou le contrat.

Fait à PARIS le 02 Janvier 2020

Pour la société :

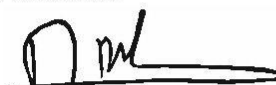

AXA France IARD SA

Société anonyme au capital de 214 799 030 Euros

Siège social : 313, Terrasses de l'Arche - 92727 Nanterre Cedex 722 057 460 R.C.S. Nanterre

Entreprise régie par le Code des assurances - TVA intracommunautaire n° FR 14 722 057 460

Opérations d'assurances exonérées de TVA - art. 261-C CGI - sauf pour les garanties portées par AXA Assistance

2/2